DAILY
اراده

د افغان نشراتي مرکز ملي خپلواکه ورځپاڼه

سال تاسیس ۱۳۷۹ هـ ش

سال پنجم شماره بیست ودوم
شماره مسلسل ۶۴۹
شنبه ۱۲ جدی ۱۳۸۳ هـ ش
۲۱ ذیقعده ۱۴۲۵ هـ ق
1 January, 2005

PROPERTY OF ACKU

پنجهزار طفل مورد سوء استفاده قرار گرفته است

پولیس ولایت بلخ موظف گردید که اطفال را هنگام گشت و گذار در شهر مزار شریف مورد حمایت قرارداده و جلو هر نوع سوء استفاده از این آینده سازان کشور را بگیرد.این تصمیم در سیمینار ی تحت نام (جلوگیری خشونت بر اطفال) با شرکت یکصدو بیست تن از افسران پولیس مربوط ولسوالی های مختلف ولایت بلخ و مسوولین حوزه های امنیتی صبح دهم جدی در شهر مزار شریف اتخاذ شد.

در حدود پنجهزار طفل در ولایت بلخ مورد سوء استفاده و کار های شاقه قرار دارند که مسوولین امنیتی جهت خاتمه دادن به این وضع به زودی اقدام خواهند کرد. ص۴

که منځنۍ اسیا سره زمونږ کړه پوله تر کوانې لاندې ده

تر پنځه ویشت کاله څنډ وروسته یو افغان دولتي سرحدي پلاوي د منځنۍ اسیا له هیوادونو سره خپله شریکه پوله له نږدې کتلی او هلته یې د ځینو موجودو اساسي ستونزو په اړه اندیښنه ښکاره کړې ده د پلاوي مشر مل پاسوال عبد الرحمن چې د بلخ، جوزجان او فاریاب ولایتونو له نهه سرحدي ولسوالیو څخه یې لیدنه کړې وایي چې د سیند د اوبو مسیر د افغانستان په خوا راکوږ شوی او په لسګونو کیلو متره ځمکې یې لاندې کړې دي. ده زیاته کړه چې ګاونډیو هیوادونو په خپله خوا کې د اوبو په وړاندې پاخه او اساسي استقامتونه جوړ کړي. ۴مخ

تغییر استراتیژی نظامی نیروهای ائتلاف

دیوید بارنو قوماندان نیروهای ائتلاف ضد تروریزم عملکرد نیروهای تحت امرش را در نبردی که از سه سال قبل تاکنون در کشور آغاز شده است مثبت ارزیابی کرد.او که در یک کنفرانس خبری سخن می گفت، به وضعیت امنیتی افغانستان، موفقیت برگزاری انتخابات ریاست جمهوری و مشارکت نیروهای ائتلاف ضد تروریزم به عنوان دلایلی بر مدعای خود رهبری امریکا در بازسازی به اشاره کرد. ص۴

یکصدو ده ولسوالی از پروگرام ASP مستفید میشوند

یک قرار داد بازسازی به ارزش چهار صدوشصت ودو میلیون و دوصدوپنجاه هزار افغانی تحت پروگرام بازسازی ملی به منظور تقویه سیستم بازسازی وبهبود ساختار کاری درادارات دولتی بین وزارت امور داخله وشرکت های ساختمانی به امضا رسید. شاه محمود میا خیل معین اداری وزارت داخله میگوید که هدف از پروگرام بازسازی ملی اعمار تعمیرات وبلند بردن سطح ظرفیت کاری کارمندان دوایر دولتی بوده واین پروژه ظرف سه سال آینده به بهره برداری سپرده خواهد شد . ص۴

سرمقاله

ولې نرخونه دکنترول څخه وتلي؟

زموږ د هیواد پدې اوسنیو شرایطو او حالاتو کې چې لا ډیرې ستونزې په خپل ځای لاینحل پاتې دی یوه هم د هیواد د مرکز او ولایتونو په بازارونو کې د بیلا بیلو توکو او خوراکي موادو لوړ او لوړیدونکی نرخونه دي چې د هرې ورځې په تیریدو سره له ځارنې او کنترول پرته لا لوړیږي چې پدې برخه کې یې د هیوادوالو اندیښنه زیاته کړیده.

د هیوادوالو له زیاتو او پرله پسې شکایتونو سره سره د اړوندو ښاروالیو د نورو سرته رسیدونکو کارونو تر څنګ اړوندو څانګو ونه شوای کړای چې د خپلو ورکړل شوو نرخونو د څارنې او کنترول په برخه کې د هیوادوالو غوښتنو ته مثبت ځواب ووایي.

کله کله چې د نرخو او بیو د ورځ په ورځ زیاتوالی او لوړوالی خبره رامنځته کیږي ښاروالی یې د کنترول دنده د سوداګرۍ په وزارت وراچوي او هغه یې د ښاروالیو د اړونده ارګانونه دنده بولي. خو ددواړو تر منځ د نرخونو د نه کنترول او خلاص لاس د پریښودلو له امله پلورونکو ته ددې زمینه برابره شوی ده چې په پوره بې انصافۍ سره خپل مالونه په هر بیه چې زړه یې وغواړي وپلوري او یو موټی پیسې تر لاسه کړي.

د هیواد په ټولو سیمو او بازارونو کې د نرخونو لوړوالی او سرغړوونکوته د سزا نه ورکول پداسې حالاتو کې رامنځته کیږي چې ددولتي کوپراتیف له لارې د سیالي نشتوالی هم موجود دی او هیوادوال د واکمنۍ بیکاری په شته والي کې د لږو معاشونو درلودونکي او له زیاتو اقتصادي ستونزو سره مخامخ دي.

دا چې د نرخونو د څارنې او کنترول او سرغړوونکو ته د درندو سزاګانو د ورکولو دنده دولت د کومې ادارې په اوږوکی وراچوي خو باید په هیواد کې ددغې ښکاره او پرتې ستونزې د حل په برخه کې کارنده ګامونه پورته شي او تر هغه پورې چې د کنترول او څارنې د اړوندې ادارې له خوا سرغړونکو ته سختې سزاګانې ورنه کړل شي د نرخونو د ثابت ساتلو په برخه کې اسانتیاوې نشي رامنځته کیدای.

د نرخونو د لوړوالي یو علت هم د اړوندو دولتي ادارو له خوا له قراردادیانو سره په لوړو بیو قرارداد دی چې په بازارونو کې د بیو په لوړوالي باندې اغیزه ښندي. په دویم ګام کې د بیلا بیلو اصنافو د اتحادیو د همیشنیو او نه بدلیدونکو مشرانو شته والی دی چې د نرخو د ټاکل کیدو پر وخت له اړوندې ادارې سره له لاسلیك کولو وروسته نشي کولای چې په خپلو اصنافو باندې د نرخونو ثابتوالی ومني ټاکل شوی نرخو نه یوازې د کاغذ په مخ پاتې کیږي د اصنافو نوموړي مشران دا کار نشي کولای باید په دوی باندې نوی نظر وشي داسې کسان باید د اصنافو په مشرۍ کې وټاکل شي چې په خپلو اصنافو باندې حاکم وی دپیرودونکو او پلورونکو تر منځ د یو عادلانه حرکت په پرمخ بیولو کې خپلې هڅې همیشنی کړي داسې ډیر علتونه شته چې د نرخونو په زیاتوالی اود پلورونکو په خپل سری کې رول لري باید چې اړوندې ادارې یې د مخنیوي په برخه کې اغیزمن او ګټور ګامونه واخلي د هیوادوالو د بیوزلی په پام کې نیولو سره د هغوی دغې موجودې ستونزې ته ځواب ووایي.

یکسره نقش بر آب خواهدشد

دستاوردهای سه ساله

هرچند مقامات امریکایی میگویند پیشرفت دموکراسی درافغانستان پایدار وچشمگیر است اما این پیشرفت را مشکل مواد مخدر با تهدید جدی روبرو ساخته است . یک نشریه خارجی بنام کینز ازقول مسوول اداره ضد مواد مخدر وجنایات درملل متحد خبر داده است که اگر مشکل مواد مخدر درافغانستان حل نشود دستاوردهای سه ساله‌ء این کشور یکسره نقش برآب خواهد شد . ازپیش نیز کارشناسان ودیپلوماتان خارجی هوشدار داده بودند که افزایش کشت وتولید مواد مخدر درافغانستان بالای کمک های جهانی تاثیر قابل مشاهده خواهد گذاشت واین کشور باردیگر بسوی یک آینده تاریک ومبهم برخواهد گشت.این درحالیست که آقای حامدکرزی بعد از تدویر یک جرگه ملی مواد مخدر درکشور درکابینه خود وزارت جدیدی بنام مبارزه با مواد مخدر را ایجاد نموده است .

لایحه جدید فیس داکتران به اداره امور ارسال شده است

وزارت عدلیه لایحه جدید فیس داکتران را به اداره امور ارسال کرده است. آژانس خبری پژواک خبر میدهد که به اساس شکایات مردم ازمعین نبودن فیس داکتران وپیشنهاد سال قبل ریاست قوانین وبررسی وزارت صحت عامه وزارت عدلیه مقرره را به اساس انواع امراض به اداره امور جهت شمولیت دراجندا مجلس وزرای دولت فرستاده است .

درخبر ازقول مسوولین وزارت صحت عامه آمده است که در گذشته فیس داکتران ۲۰ - ۳۰ افغانی بوده اما به گفته مردم دوکتوران بسیار بیشتر ازحد معین فیس را از مراجعین شان اخذ میدارند.

آزادسازی علفچر ها

هیئت دولت، بالت و کوب غاصبین، ده هزار جریب زمین علفچر در ولسوالی دشت ارچی ولایت کندز را که طی سالهای اخیر توسط افراد مسلح غصب شده بود، بعد از شکایات مردم ، از تصرف آنها آزاد کرد.

این هیئت ، ساحه علفچر ها را که معادل دوهزار و پنجصد هکتار زمین میشود به تاریخ نهم جدی ارزیابی کرده و دو تن غاصبین را که هویت شان مشخص نشده لت و کوب و از آنها تضمین اخذ نمود . ص۴

د ترهګرو بریدونو له کبله د پاکستان ـ افغانستان اړیکې اغیزمنې کیږي

د پاکستان پوځي ولسمشر پرویز مشرف منلی چې ترهګرې ډلې او افراد یې دهیواد په څنډه کې میشت دي او په افغانستان غلچکي بریدونه کوي نوموړي خپلو هیوادوالو ته په یوه وینا کې چې غوښتل یې هغوی قانع کړي چې د اړتیا په اساس غواړي خپله نظامي دنده هم وساتي وویل: ترهګر پدغو اساسو شرایطو کې غواړي د افغانستان او پاکستان اړیکي خرابې کړې مشرف زیاته کړه: د افغانستان سره زموږ اړیکې ښې دي، زموږ په قبایلي سیمو کې ترهګرله پولې پورې خواته اوړي او بریدونه کوي له همدې امله زموږ مناسبات یو څخه اغیزمن کیږي کنه د افغانستان سره مونږ بله هیڅ لاتجه نلرو، مشرف وویل هیله کیږي چې دده هیواد به راتلونکی کال له افغانستان سره د یو اربه دالرو تجارت ولري.

د اپوزیسیون ګوندونه چې د پرویز مشرف نه غوښتنه لري چې هغه دې د خپل پوځي منصب څخه لاس واخلي د پرویز مشرف ددغی بیانیې په ضد د راپاڅیدلو هوډ لري او د ترهګرو د مبارزې په عنوان وینا ندي قانع کړي.

داسترالیادسیاست سخته غندنه

د یوې افغاني کورنۍ د شړلو له کبله د مدني ازادیو پلویانو د استرالیا سیات سخت غندلی استرالیا هغه افغانه کورنۍ چې پدغه هیواد کې یې د پناه غوښتنه کړې او ستر جنجال یې راپورته کړی و د پنجشنبی په ورځ پاکستان ته واستوله. له هیواد څخه د بختیاري د کورنۍ ایستل د مهاجرت په برخه کې د کانبیدا سخت سیاست ډاګه کوي.

په نیمه شپه کې له استرالیا څخه د علي او روقیې بختیاري او دهغوی د شپږو بچیانو په ایستلو سره پدغه هیواد کې د کورنۍ د پاتې کیدو پنځه کلنی هڅې پای ته ورسیدې. د بختیاری کورنۍ پدې موده کې د پناه اخیستو لپاره د شلو په شاوخوا کې قانوني دعواوې پرمخ بوتلې خو هیڅ یوې هم نتیجه ورنکړه . ۴مخ

نگارش پال بیکر رئیس مؤسسه بین المللی پاملرنه در افغانستان

چرا پی.آر.تی پاسخ نمیدهد

I.W.P.R

بعد از سقوط رژیم طالبان در سال ۲۰۰۱، اولین بار افغانها بعد از سالیان ۱۹۷۹ چانس آوردند تا یکبار دیگر ویرانیها دو دهه جنگ رقتبار را بازسازی نمایند.

مجامع کمک کننده از تجهیزات کافی برخوردار اند تابه ضروریات مبرم این کشور فقیر که مشکلات مهاجرین عودت کننده و بیجاشده گان و همینطور مشکلات عایده از خشکسالی دوامدار، بر آن فزونی نموده است، پاسخ بگویند، حال آنکه قوای نظامی بین المللی با چالش دیگری که عبارت ازتامین امنیت است، در حالی مواجه اند، که از یکسو کشور بین جنگسالاران تقسیم و تجارت اپیوم در حالت صعود قرار دارد و از سوی دیگر تروریستان بین المللی تاکنون در ین مرز و بوم نگهداری میشوند.

برخلاف د رنظرداشت این حقایق هویدا، قوای ائتلاف بین المللی در اوایل سال ۲۰۰۲ در ابتداء خود را بشکل تیم های ملکی و بعداً توسط تیم های بازسازی ولایتی که مرکب از افراد ملکی و نظامی میباشد، در مسایل بازسازی افغانستان، ذیدخل نمودند، که از همان آوان موسسات غیر حکومتی بطور دوامدار این عمل قوای ائتلاف را با در نظرداشت سه دلیل مهم که عبارت از کیفیت و موثریت کار است از یکسو و دلایل امنیتی از سوی دیگر مورد انتقاد قرار میدهند.

علی الرغم آنکه موسسات غیر حکومتی از رول بینظیر و خطیر قوای کمک به امنیت بین المللی در عرصه تأمین امنیت افغانستان که گاهگاه بخاطر بدست آوردن این هدف انسانی با خطرات جانی و مالی مواجه میشوند، قدردانی میکنند، ولی در مجموع آنها احساس میکنند، که با این کار (ذیدخل شدن) در امور (بازسازی) مسیر پی آر تی به بیراهه رفته است. اما علی الوصف تمام تیم های پی آر تی کاملاً با هم شبیه نیستند، ولی ما میتوانیم از آنها یک جمع بندی کلی بعمل آوریم:

۱: نظامیان کارها را با کیفیت پایین انجام میدهند، حال آنکه انجوها دهه ها سال تجارب مهم بازسازی را در افغانستان و سائر ملل روبه انکشاف تجربه نموده اند. تنها این مهم نیست که مکاتب، کلینیکها، چاه ها و یا سیستم آبیاری اعمار گردد، بلکه موازی با آن، مهم آنست تا به جامعه طرق موثر استعمال، نگهداری و بهره برداری آن آموزانده شود.

انجوها با استفاده از پروگرامهای تربیوی، پلانها مشترک و ذیدخل ساختن مردم در پروژه ها عنصر مالکیت پروژه را در مردم تقویه میسازد، تا آنها از آن پروژه بوجه احسن مواظبت نمایند و از سوی دیگر پول خیلی کمی را بمصرف میرسانند.

پی آر تی پروگرامهای تربیوی و وقت کافی ندارد تا مشارکت مردم را به تمام معنی در پروژه ها عملی سازد. در پروژه ها پی آر تی که عاجلاً تصمیم گیری صورت میگیرد اکثراً نسبت به ضروریات، به اهداف دیگری که در آن نهفته است ترجیح داده میشود، چاه های که حفر میگردد، بعد از شکستن پمپها از فعالیت باز میماند، سیستم آبیاری برای مردمان ثروتمند ایجاد میشود....

ازینکه در پروژه های پر آر تی مشارکت جامعه خیلی ضرروی پنداشته نمیشود و جامعه بطور خیلی سطحی در پروژه ها دخیل میگردد، بناً روحیه مالکیت بین مردم در رابطه به پروژه خیلی ضعیف میباشد.

همینطور انجو ها در رابطه به سهم تصمیم گیری زنان و اقلیتها در پروژه های پی آر تی نگران هستند. پی آر تی از تجارب، مهارتها و اندوخته های سائرین در حالی بحد اعظمی استفاده مینماید که در رابطه به عملی بودن پروژه ها، زبان و فرهنگ محلی معلومات کافی ندارند زمانیکه یک موسسه کاملاً از قدرت های محلی آگاه نباشد، این خیلی سهلتر بنظر میاید که الویتها را دسته بندی و پروژه را انجام نمائید که البته درینصورت خدمات زیادی را برای اشخاص مقتدر محلی انجام میدهد.

به همین ترتیب علاوه از تمام این موضوعات، هماهنگی میان پی آر تی و انجوها وجود ندارد، که بناً بر عدم موجودیت هماهنگی بعضاً عین پروژه توسط هر دو مرجع اجراء و بعضاً تناقص پروژه ها بمیان میاید.

۲: پی آر تی پول موارد امنیتی را که یک موضوع حیاتی در کشور میباشد، در پروژه های خویش بمصرف میرساند، که البته هر دو امنیت و بازسازی یکی از ضروریات مهم جامعه کنونی افغانی میباشد، که متأسفانه تاکنون هیچکدام آنها دست نداده است. تأمین امنیت و عدالت یکی از ضروریات مبرم افغانستان است، ولی حکومت مرکزی تاکنون چنان ضعیف است که توانایی مهار کردن جنگسالاران، قاچاقبران و جنایتکاران را که مردم محلی را تهدید میکنند، ندارد.

بازسازی و کارهای انکشافی همراه با وظایف مهم حکومتی، بناء بر خرابی اوضاع امنیتی با مشکلات بزرگ مواجه شده است نظامی در اساس به مفهوم تربیه برای جنگ و تأمین امنیت تعبیر میشود، پس نباید امکانات امنیتی در راه بازسازی بمصرف برسد، زیرا امنیت یکی از ضروریات خیلی درجه یک این جامعه را تشکیل میدهد.

سروی های مکرر نشان میدهد که افغانها احساس شدید برای تأمین امنیت دارند، اگر نیروهای بین المللی میخواهند تا قلب و افکار مردم افغانستان را تسخیر نمایند، ص ۴

"ما مه وژنئ، زه مظلومه یم!"

داد هغې ښځې خبرې دې چې دکندهار دامنیه قوماندانۍ دښځو دنظارت خانې مسئوولې میرمن ملالۍ کاکړ ورته نجات ورکړی چې د خپل میړه له خوا له یوه ماشوم زوی سره په زنځیر تړلې شوې وه په سمځه کې اته میاشتې بندي او پرته له وهلو ډبولو یې نور څه نه دي لیدلي.

۳۵ کلنه ملالۍ کاکړ چې دپورته ذکر شوې ښځې په څېر دسلګونو په شمېر ښځو ستونزې او دوسیې هوارې کړي دي او نړیوال شهرت یې پیدا کړی دنوموړې بندي ښځې په هکله وایي چې دې ته په دې اړه دنوموړې یوه ګاونډۍ خبر ورکړی و.

ملالۍ زیاتوي: «کله چې زه دهغې په هکله خبره شوم نو کور ته یې په داسې حال کې لاړم چې چادري مې په سر وه. دروازه مې ووهله، ماشومانو راته دروازه نه خلاصوله وروسته له دې چې مادوی ته وویل زه ستاسو خاله یمه دروازه یې راته خلاصه کړه ما دټول کور تلاشي واخیسته، له یو دیوال څخه چې مې کله پرده لرې کړه نو دانسان اواز مې واورید کله چې لږ وړاندې لاړم نو یوه ښځه چې له خپل ماشوم زوی سره په زنځیر تړلې شوې وه ترسترګو مې شوه. ماورته وویل چې بیرون راووځه هغې وویل ما مه وژنئ!»

ملالۍ وایي چې دنوموړې پر دې حالت دې او نورو همکارانو یې ډېر وژړل او د نوموړې داحالت دلیدلو قابل نه و.

دملالۍ پر وینا دنوموړې ښځې خاوند دامنیه قوماندانۍ دموظفینو لخوا نیول شوی او اوس بندي دی خو دا ښځه اوس دپاکستان په کویټه ښار کې له خپلو خپلوانو سره اوسېږي.

دا یوه له هغو لسګونو دوسیو څخه وه چې ملالۍ حل کړې، نوموړې وایي چې تېرو دریوو کلونو کې دې ته پنځه سوه دوسیې راغلي دي. یوه جینۍ په کوچینوالي کې ورکړل شوې وي، څوک له خواښې سره مشکل لري، دغه راز دکوچینانو داختطاف دوسیې هم ورته ډېرې راځي. مېرمن ملالۍ په داسې یوه ټولنه کې پولیسې دنده ترسره کوي چېرته چې نه یوازې دوی ته خپل حقوق نه دي ترلاسه بلکې پر دوی ډول ډول ظلمونه هم کېږي. په دفترونو کې کار کول خوبیخي له تصور نه لرې خبره ده.

ملالۍ کاکړ وایي چې ددوی په ټولنه کې ښځې زیات مشکلات لري هره ورځ ډول ډول دوسیې دې ته راځي.

مګر ملالۍ کومه عادي ښځه نه ده په یوه داسې ټولنه کې چې ښځې له زیاتو مشکلاتو او ستونزو سره مخامخ دي نوموړې وروسته له ډېرې مبارزې دې مقام ته رسېدلې ده.

ملالۍ دخپلې دندې په هکله وایي چې په ۱۳۷۱ کال کې یې دپولیسو اکاډمي وویله بیا امنیه قوماندانۍ ته راغله.

نوموړې وایي چې کله په هیواد کې کورني جنګونه پیل شول دا هم له کاره ګوښه شوه په کور کښېناسته او دخپلو ماشومانو پالنه او ساتنه یې کوله. خو کله چې په هېواد کې امن، سوله او قراري راغله نو دا بېرته خپلې دندې ته راستنه شوه او له دریوو کالو راهیسې په امنیه قوماندانۍ کې پر خپله دنده لګیا ده.

ملالۍ وایي چې دطالبانو درژیم په وخت کې په کور ناسته وه. دې وویل: «په هغه وخت مې دا جرئت نه درلوده چې له کوره ووځم.»

دملالۍ پلار ګل محمد کاکړ د کندهار دپولیسو په اکاډمۍ کې داستازۍ دنده ترسره کوي په داسې حال کې چې دعبدالسلام په نوم خاوند یې دملګرو ملتو په یو دفتر کې دنده لري.

ملالۍ وایي چې ددې کورنۍ له دې سره په دې موافقه ده چې خپله دنده پر مخ بوځي او په پخپل کور کې له خپله ژونده ډېره خوشحاله ده. شپږ اولادونه لري چې څلوریې زامن او دوه یې لونې دي.

ملالۍ وایي چې دخپلې دندې پر مهال له تهدیدونو سره مخامخ شوې نه ده، خو په مشکلو شرائطو کې خپلې دندې ته دوام ورکوي.

دا وایي چې دافغانانو له دود سره سم په چادرۍ کې له کوره ووځي او تر اوسه له دې چو کاته نه ده وتلې خو دچادرۍ په هکله دچا فشار لاندې هم نه ده راغلې هغه وایي چې دا یې د خوښې کار دی چې بورقه پر سر کړي.

ملالۍ زیاته کړه: «په دې فخر کوم چې دخپلو تور سرو او خپل وطن خدمت کوم.»

دملالۍ له دې خدمت سره سره بیا هم ځینې داسې خلک شته چې دنوموړې پر کار کولو اعتراض لري.

ملالۍ وایي: «زموږ په ټولنه کې له نارینه و سره دنده اجراکول بد ګڼل کېږي ددې وجه دا کیدای شي چې دلته بې سوادي ډېره ده همدا علت دی چې په ځینو سیمو کې ښځې له تهدیدونو سره مخ کېږي.»

له زیاتو مشکلاتو او ستونزو سره سره چې ښځې ورسره مخامخ دي بیا هم ملالۍ نورې ښځې دې ته تشویقوي ترڅو دهیواد او هیوادوالو دخدمت لپاره دې میدان ته راشي.

نوموړې وایي چې په یوازې ځان یې ډېر کار کاوه ډېره ستومانه شوې وه وروسته له ډېرو هلو ځلوېې و کولی شول چې درې نورې ښځینه کارکوونکې پیدا کړي اوس دوی له دې سره یو ځای کار کوي.

ملالۍ په داسې یوه ټولنه او ځای کې دپولیسو دنده ترسره کوي چې ګڼ مثبت او منفي اړخونه لري.

ملالۍ وایي: «پولیس ورونه زما ډېر عزت او قدر کوي زه له دوی ډېرې خوږې او ښې خاطرې لرم، باید نورې ښځې هم دې شعبې ته راشي.»

دخوږو خاطرو ترڅنګ ملالۍ د ترخو خاطرو ذکر هم کوي.

نوموړې وایي: «کله چې یوه ښځه د خپل میړه لخوا وهلې شوې وي او ماته په سرو وینو کې پټه راشي دا زما لپاره ډېره بده وي.»

کندهار

پژواک

مردم و انتظار شان از رئیس جمهور منتخب

نتایج انتخابات ریاست جمهوری ماه میزان سال روان و فیصدی آرای رای دهنده گان به آقای کرزی در پهلوی همه خوبی ها و کاستی هایش این مطلب را کاملاً واضح و روشن ساخت که رایدهندگان آقای حامد کرزی را نه صرف به عنوان یک فرد مجاهد و یا هم مطرح شده و مورد حمایت کشور ها، ملل متحد و ائتلاف بین المللی علیه تروریزم و نه هم بخاطر آنچه که به گونه دستآوردهایش طی دو دوره موقت و انتقالی عنوان میشود، بلکه بمثابه به یک شخصیت ملی، موثر، حق بین و حق شناس، گره گشا، عادل و متدین که در اوضاع و احوال کنونی و شرایط در هم و برهم افغانستان میتواند با دید وسیع و شفاف و برخورد قاطع تصمیم بگیرد و از اینطریق اراده ملی را تمثیل و از آرایش موجود نیروهای ملی و بین المللی و کشور های تمویل کننده و کمک رسان به نفع عام ملت بهره برداری و استفاده وسیع و همه جانبه نماید انتخاب نمودند.

درجه شرکت فعال و غیر مترقبه مردم وشور و شوق آنها در روز انتخابات صرفنظر از شرایط بد جوی آنروز و تهدیدات پیهم مخالفین و دشمنان وطن به این اصل گواهی میدهد.

در حقیقت رای را که آقای کرزی کمایی کرد همان رای اکثریت خاموش جامعه از مرد و زن، عالم و فاضل، مجاهد و مکتبی و روشنفکر گرفته الی همهٔ آنان که بی صبرانه خواهان وحدت و همبستگی ملی، احیای مجدد کشور، حاکمیت قانون و یک دولت مقتدر ملی، کارا و خدمت گذار مردم اند بود.

دولت که اگر اقتصادش ضعیف است تصمیم و اراده اش قوی است و در همه فیصله هایش اراده ملت را در نظر خواهد داشت نه خواست افراد و اشخاص معین را. دولت که با آگاهی از قضایا و واقعیت های کشورش نه به زور زورمندان و هیبت آنها، بلکه به همت و بازوی توانای ملت حق شناس و خدا پرست افغانستان نگاه کند و به هیچ نوع مسامحه، سازش و بافت هائیکه سال ها باعث متلاشی شدن هستی مادی و معنوی کشور و آزار و اذیت مردم گردیده و از آزمون زمان موفق بدر نیامده تن در نمی دهد.

با این همه اخلاص و ارادات ملت مظلوم افغانستان و شوروشف را که آنها از خود در انتخاب زعیم ملی کشور شان نشان دادند حال دیده شود که رئیس جمهور منتخب و دولت جدید به این حرکت ملی چه ارمغان دارد و بخاطر حصول اطمینان مردم و وفا به تعهداتش به چه اقدامات عملی متوصل میشود.

متصدی صفحه : زهره

خوانندگان جارب

زلزله اقیانوس هند، قفلی که با شدت شکست

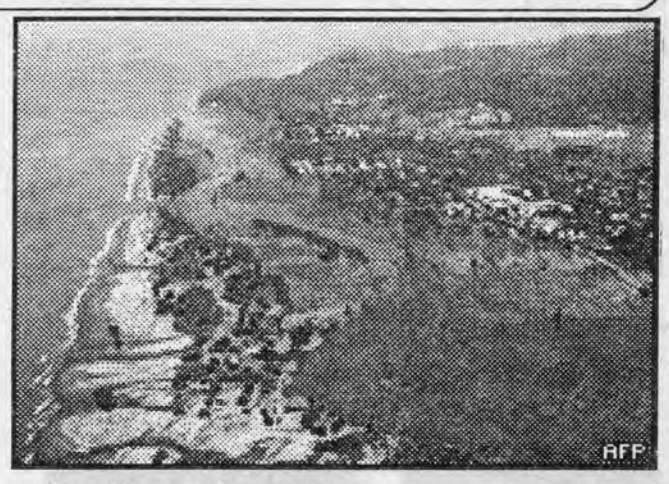

روز ۲۶ دسامبر را باید روز زلزله نامید، سال گذشته هم در چنین روزی بود که زلزله‌ای هولناک، شهر باستانی بم را به تاریخ سپرد.

زلزله شاید جزو طبیعی‌ترین اتفاقات کره زمین باشد. پوسته زمین بر روی بخش درونی تر کره زمین، به نام گوشته که حرارتی بسیار بالاتر دارد و سنگین تر است، قرار گرفته. به دلیل فعل و انفعالات حرارتی گوشته، مواد مذاب آن پس از نفوذ در پوسته زمین، از نقاط یا مناطق ضعیف‌تر آن خارج می‌شود که با فعالیت‌های آتشفشانی همراه است.

گاهی ممکن است این آتشفشانی‌ها به صورت سلسله ای و نواری باشد، و به دلیل سنگین تر بودن مواد مذاب خروجی نسبت به پوسته مناطق قاره ای زمین، تدریجاً نوار آتشفشانی ارتفاع خود را نسبت به سطح آب اقیانوس‌ها از دست بدهد و روند ادامه دار خروج مواد مذاب پوسته‌ای سنگین تر بوجود می آورد که به پوسته اقیانوسی معروف است وتدریجاً به زیر آب می‌رود.

این نتیجه را اقیانوسی شدن می گویند. این امر باعث جدا شدن بخش‌های قاره ای پوسته زمین از هم می‌شود، اتفاقی که به عنوان مثال سبب جدایی قاره‌های امریکا، افریقا و به وجود آمدن اقیانوس اطلس میان آن دو قاره شده است، و سلسله کوه آتشفشانی میان اقیانوسی اطلس، همچنان فعال است و این پدیده در عمل موجب قطعه قطعه شدن پوسته زمین و تقسیم آن به چندین «صفحه» شده است.

نهاد ناآرام زمین:

صفحات می‌توانند بخش‌های قاره‌ای و اقیانوسی داشته باشند، که بخش‌های اقیانوسی به دلیل جرم حجمی بالاتر به زیر آب می‌روند و بخش‌های قاره‌ای که سبک‌تر هستند خشکی ها را تشکیل می‌دهند.

خروج مواد مذاب از محورهای میان اقیانوسی در یک طرف صفحه، باعث فشار آوردن طرف دیگر صفحه به صفحات مجاور می‌شود.

مرز حرکتی میان صفحات به صورت شکستگی های بزرگی ظاهر می‌شود که «گسل» نام دارد. این فشارها سبب چین خوردن و مرتفع شدن بخش‌های تحت فشار می گردد، و گاه در اثر بر خورد بخش های قاره‌ای دو صفحه این مرتفع شدن سبب ایجاد سلسله کوه می شود. سلسله کوههایی مثل هیمالایا، زاگرس و هندوکش نیز از همین طریق به وجود آمده اند.

این فشارها می‌تواند هر صفحه را نیز به قطعات کوچکتری تقسیم کند که گسل‌های کوچک‌تر، مرزهای آنها هستند. گاه ممکن است صفحات زمین در امتداد هم در دو جهت مخالف حرکت کنند یا بلغزند، نظیر آنچه در ایالت کلیفورنیا، در امتداد گسل «سن اندریاس» دیده می شود. گاهی هم بخش اقیانوسی یک صفحه در تصادم با بخش قاره‌ای صفحه دیگر، به علت اختلاف وزنی، به زیر آن فرو رانده می‌شود، و به عبارتی بخش قاره‌ای یک طرف روی بخش اقیانوسی طرف دیگر رانده شده است. در مواردی هم پوسته اقیانوسی سنگین‌تر و قدیمی‌تر یک صفحه در تصادم با پوسته اقیانوسی نسبتاً سبک‌تر دچار پدیده «فرو- رانش» می‌شود.

حرکت قطعات پوسته زمین، در امتداد گسل‌ها، با ایجاد لرزه هایی اکثرا کوچک همراه است، ولی وقتی مانعی در روند این جابجایی بوجود بیاید، فشار زیادی در دو طرف گسل جمع شده تا جایی که این قفل بشکند. شکسته شدن قفل با آزاد شدن انرژی زیادی همراه است که به آن زلزله می گویند.

هر قدر میزان آزاد شدن انرژی بیشتر باشد، زلزله قدرتمندتر و بزرگ‌تر خواهد بود.

نوع زلزله بستر اقیانوس هند

بسیاری از زلزله‌های درون قاره‌ها ناشی از فعال شدن همین گسل‌های درون صفحه‌ای است. زلزله ۲۶ دسامبر۲۰۰۳ بم از همین نوع بود. زلزله ۲۶ دسامبر ۲۰۰۴ اما از نوع دیگر یعنی فرو- رانش است.

برخورد مداوم صفحات استرالیا-هند با صفحه برما ، عامل ایجاد تنش بسیار بزرگی بصورت دایم در محدوده سوماترا شده است. صفحات کوچک برما و سوندا میان صفحات عظیم هند-استرالیا و اوراسیا در فشاری همیشگی قرار دارند. این فشارها با رانده شدن صفحه برما روی بخش اقیانوسی صفحه هند-استرالیا نمود پیدا می‌کند. این رانده شدن روندی ممتد است، ولی گاه قفل‌هایی مانع حرکت روان و دایمی این بخش از پوسته زمین می‌شود.

سرعت حرکت صفحه هند- استرالیا به سمت شمال شرق، پنج سانتیمتر در سال است. میزان قفل شدگی در مرز این صفحات در حدی بوده که در طی سال‌ها فشار و تجمع تنش در آن، شکسته شدن آن امکان‌پذیر نبوده است. میزان انرژی آزاد شده ناشی از شکسته شدن قفل بزرگ، آنقدر بزرگ بوده که با معیارهای عادی نمی‌توان آنرا سنجید!

امواجی با سرعت جت:

اگر زمین لرزه ای با قدرتی که در بستر اقیانوس هند رخ داد، در مناطق قاره ای و نزدیک مناطق شهری رخ می‌داد، آمار تلفات انسانی بسیار بالاتر می‌بود.

انرژی آزاد شده از این حرکت عظیم، منجر به جابجا شدن ناگهانی حجم بسیار بزرگی از آب اقیانوس شده است. امواج آب با سرعتی باور نکردنی از منطقه دور و تدریجاً مرتفع می شود. با کاهش عمق آب در مناطق ساحلی، ارتفاع موج بیشتر و ازسرعت آن کاسته می‌شود.

سرعت حرکت امواج زلزله در پوسته زمین، بسته به نوع آن متغیر است، ولی تا ۱۳ کیلومتر در ثانیه می‌رسد، یعنی چیزی کمتر از ۸۰۰ کیلومتر

در دقیقه، که بسیار بیشتر از امواج بزرگ آب ناشی از بروز زلزله است.

لرزه نگارها (دستگاه‌های زلزله سنج) خیلی زودتر از ساکنان سونامی - زده سواحل نزدیک و دور حرکات پوسته زمین را ثبت می‌کنند. یافتن مرکز زلزله نیز با در اختیار داشتن اطلاعات سه ایستگاه میسر است. با توجه به این مهم، مقامات محلی می‌بایستی خیلی سریع‌تر ساکنان ساحل نشین را از خانه و کاشانه‌شان دور می‌کردند.

فاصله زیاد هند، سری‌لانکا و سومالی در عمل فرصتی چند ساعته برای تخلیه سواحل از ساکنان آنها فراهم کرده بود. فقدان سیستم‌های هوشدار دهنده که ناشی از تجربه نکردن شرایط مشابه در تاریخ چند صد ساله اخیر در این مناطق بوده است، باعث شد امواج بزرگ و طولانی «سونامی» قربانیان بسیاری از این کشورها بگیرد.

از طرفی سبک بودن سازه های ساحلی و نبود موج شکن های قوی نیز بر آمار تلفات افزوده است. هر چقدر هم شیب منطقه ساحلی و نیز موانع ساختمانی یا طبیعی کمتر بوده، حجم آب روان شده به مناطق دورتر از ساحل بیشتر بوده است.

قدرت امواج آب و ارتفاع آن آنقدر زیاد بوده که جسد های بسیاری را از روی درختان نخل درون خشکی جمع‌آوری کرده‌اند.شاید تنها کسانی که بختی برای فرار از مهلکه نداشته‌اند، توریست‌ها، و ماهی‌گیرانی بوده‌اند که در نزدیکی ساحل قرار داشته‌اند.

این زلزله پس لرزه‌های بزرگی هم داشت که بزرگی قوی ترین آنها کمی بالاتر از ۷ ریکتر بوده است. این لرزه‌ها همه ضعیف‌تر از زلزله اصلی هستند ولی نمی‌توان از آثار مخرب پس لرزه‌های قدرتمند چشم پوشید.

خسارت‌های این زلزله در دراز مدت سیاست‌گذاران کشورهای مختلفی که در آینده می‌توانند در معرض سونامی‌های مشابهی باشند به این فکر واخواهد داشت که وسایل هوشدار دهنده را راه اندازی یا تقویت کنند.از طرفی کشورها را مجبور به بهسازی شبکه‌های لرزه‌نگاری‌شان خواهد کرد.

آرسنیک 'می تواند در معالجه سرطان خون موثر باشد'

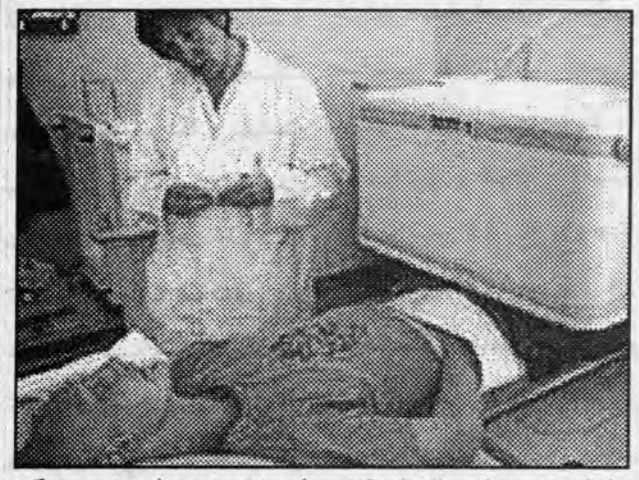

براساس تحقیقات تازه ای که در ایران انجام شده است، یک ماده سمی که برای نابود کردن گیاهان هرزه به کار می رود و نویسندگان کتاب های جنایی به عنوان سلاحی مرگبار به آن علاقه زیادی نشان می دهند ممکن است برای معالجه سرطان خون مفید باشد.

گروهی از پژوهشگران ایرانی به سرپرستی داکتر اردشیر قوام زاده می گوید که "آرسنیک تری اکسید" (Arsenic trioxide) را می توان به عنوان خط اول معالجه "سرطان حاد خون" یا "ای پی ال" (acute promyelocytic leukemia) به کار گرفت.آنها دریافتند که پس از دو دوره معالجه ، علایم بیماری در بیش از ۹۰ درصد از ۶۳ بیمار مورد مطالعه، کاملاً ناپدید شد."آرسنیک تری اکسید" هم اکنون در بسیاری کشورها به عنوان خط دوم معالجه سرطان خون به کار می رود.سالانه ۲۰ هزار نفر در سراسر جهان به بیماری سرطان خون مبتلا می شوند.

اما معالجات اولیه در اکثر بیماران شامل شیمی معالجوی و همزمان تجویز "آترا" (ماده ای که با ویتامین A ساخته می شود) است. این شیوه معالجه در ۶۰ تا ۸۰ درصد موارد، بیماران را پنج سال زنده نگاه می دارد.اما دانشمندان در دانشکده علوم طبی پوهنتون تهران در مطالعه خود دریافتند که ۸۸/۵ درصد بیماران هنوز پس از ۳۴ ماه زنده بودند.

برأساس این مطالعه که در سازمان اروپایی تحقیقات و معالجه سرطان در ژنو عرضه شد، این شیوه همچنین می تواند برای معالجه سایر سرطان ها مانند سرطان "مایلومای چندگانه" (نوعی سرطان مغز استخوان) موثر باشد.

"آرسنیک تری اکسید" از طریق ایجاد تغییراتی در سلول های سرطانی که باعث مرگ آنها می شود عمل می کند.

پژوهشگران گفتند که همچنین به نظر می رسد این ماده ژنی را که مسئول تولید یک پروتین معیوب است تصحیح می کند. تولید این پروتین منجر به سرطان خون می شود.

این نخستین باری نیست که دانشمندان متوجه می شوند آرسنیک تری اکسید در معالجه سرطان خون موثر است.

مطالعه ای در چین که پیشتر در سال جاری انجام شد نشان داد که آرسنیک زمانی که در ترکیب با آترا تجویز شود معالجه ای موثر است.

داکتر اردشیر قوام زاده، رئیس بخش هماتولوژی و انکولوژی شفاخانه شریعتی گفت: "این بدان معنی است که اکنون شیوه معالجه تازه ای در اختیار داریم که به شیوه های سنتی شیمی معالجوی اتکا نمی کند و می توان آن را به عنوان نخستین خط معالجه "ای پی ال" به بیمار ارائه کرد."

او همچنین افزود: "به علاوه اگر این دوا و سایر ادویه های موثر مانند آترا را در دسترس داشته باشیم، اکثر بیماران از پیوند مغز استخوان بی نیاز خواهند شد."اما دکتر دیوید گریموید، از دانشکده طبی "گایز، کینگز و سن توماس" در بریتانیا گفت که بعید است آرسنیک تری اکسید در بریتانیا به عنوان خط اول معالجه رواج یابد.

وی گفت داکتران نسبت به بروز عوارض قلبی و جگر ناشی از تجویز آرسنیک تری اکسید هنوز نگرانی هایی دارند.

وی گفت: "شیمی معالجوی هنوز یک شیوه بسیار موثر است."

"در کشورهای غربی، که منابع و امکانات لازم برای انجام دوره های طولانی و فشرده شیمی معالجوی وجود دارد، تا جایی که دیده میشود آرسنیک به عنوان خط اول معالجه کاربردی نخواهد داشت."

با این حال او اذعان کرد که این شیوه ممکن است برای معالجه افراد سالخورده که اغلب در جریان معالجه دچار مرگ زودهنگام می شوند موثر باشد.

وی افزود: "نکته جالب در مورد این مطالعه این است که مستقیماً به علل ریشه ای سرطان خون حمله می کند که برای کشورهای درحال توسعه که منابع کمتری در اختیار دارند کاملاً مناسب است."

تغییر استراتیژی...

با این حال اولین هدف نیروهای نظامی خارجی در افغانستان که دستگیری سران سازمان القاعده و گروه طالبان است، تامین نشده است و با وجود عملیاتی پیگیر و مداوم همچنان رهبران این گروهها از مراکز قوماندهٔ مخفی خود به اداره جنگ علیه منافع مریکا و دولت مرکزی ادامه می دهند.آقای بارنو به تغییراتی که تاکنون در شیوه های نبرد با گروههای تندرو و نیز فعالیتهایی که نظامیان ائتلاف ضد تروریزم در کنار این نبرد به آن پرداخته اند، اشاره کرد و گفت که اکنون استراتژی مبارزه با تروریزم تغییر کرده است.او گفت که سربازان نیرهای ائتلاف در راستای مبارزه با تروریزم به روند دولت سازی در افغانستان کمک می کنند و به مشارکت در بازسازی این کشور اهمیت می دهند.

آقای بارنو گفت: "در سال اول، عملیات نظامی ما بر روی شکار دشمنان در کوهها و غارها متمرکز شده بود که برای همان دوره زمانی مناسب بود، ولی اکنون با توجه به دوره جدید ما استراتیژی خود را تغییر داده ایم، ما به پروسه توسعه سیاسی در افغانستان کمک می کنیم و سعی می کنیم حاکمیت دولت مرکزی را در مناطق مختلف تقویت کنیم، همانطور که در روند ثبت نام برای شرکت مردم در انتخابات ریاست جمهوری تلاش کردیم. البته ضمن این نیز ما شبانه روز ۲۴ ساعت، هفته ای ۷ روز و سالی ۳۶۵ روز برای دستگیری سران القاعده و طالبان فعالیت می کنیم و می خواهیم که آنان را به عدالت بسپاریم." آقای بارنو در مورد جریان مذاکراتی از سوی نیروهای ائتلاف ضد تروریزم با شماری از اعضای گروه طالبان گفت که نیروهای ائتلاف حل مشکلات موجود را فقط در جنگ با طالبان جستجو نمی کنند. نیروهای ائتلاف ضد تروریزم تا کنون حد اقل دو بار به صورت رسمی جریان گفتگوهایی برای رسیدن به صلح با شماری از اعضای گروه طالبان را تایید کرده اند.دیوید بارنو گفت که بر اساس اطلاعات برخی منابع استخباراتی، شمار زیادی از اعضای پایین رتبه گروه طالبان قصد پیوستن به روند جدید در افغانستان را دارند و این مذاکرات راه آنان را برای آغاز یک آشتی ملی هموار کرده است.البته تاکنون سخنگویان طالبان گفته اند که آنها قصد دارند تا خروج نیروهای خارجی از افغانستان به مبارزه مسلحانه ادامه دهند و این مسئله را که شماری از آنان قصد پیوستن به دولت مرکزی را دارند را رد کرده اند.دیوید بارنو همکاری پاکستان با نیروهای ائتلاف ضد تروریزم برای یافتن محلهای اختفای سران گروههای القاعده و طالبان را ستایش کرد و گفت که در سال گذشته پاکستان در این زمینه همکار نیروهای ائتلاف بوده است.او در پاسخ به این سئوال که گفته می شود بیشر هواداران گروه طالبان در مدارس مذهبی پاکستان تحصیل می کنند و از آن سوی مرز وارد خاک افغانستان می شوند گفت که پرویز مشرف رییس جمهور پاکستان قول حل این مشکل را داده است.دیوید بارنو پیرامون قضیه بدرفتاری شماری از نظامیان امریکایی با زندانیان افغان در زندانهای امریکا در افغانستان نیز گفت که از ۸ مورد مرگ زندانیان تحقیقات پیرامون سه مورد آن به پایان رسیده است و قرار است متهمین آن به مقامات ذیصلاح سپرده شود.

او گفت که ۳ مورد دیگر در حال بررسی است و تحقیقات پیرامون دو مورد نیز به مراحل پایانی نزدیک شده است.

قوماندان نیروهای ائتلاف گفت که به این نیروها توصیه شده تا ضمن عملیات تعقیب گروههای تروریستی، در دستگیری مظنونین دقت بیشتری شود تا از گرفتاری بیگناهان پرهیز شود. او گفت که نیروهای تحت امرش در این رابطه از مقامات دولتی کمک خواهند گرفت و میزان خطاها را به حد اقل ممکن خواهند رساند.

یکصدو ده ولسوالی...

طبق این قرار داد مجموعاً ۱۱۰ ولسوالی درولایات مختلف کشور از برنامه بازسازی ASP مستفید میشوند، بمنظور پیشبرد ASP حدود ۳۲۰ میلیون دالر امریکایی ضرورت است که تا حال اضافه از ۵۵ میلیون دالر امریکایی ازسوی حکومات انگلستان ، امریکا، هالند وجپان به پروگرام ASP پرداخت شده است .

د استرالیا د...

د بختیاري کورنۍ په ۱۹۹۹ کال استرالیا ته ورسیده او د محافظه کار حکومت د سیاست پرضد چې نامل شوې پنا غوښتنه په زور په توقیف ځایونو کې اچوي د مبارزې په یوه سمبول بدله شوه. د هیواد دننه او بهر د مدني ازادیو پلویانو په دغه سیاست سخت انتقاد کړې دی. بختیاري تینګار کاوه چې دوی د افغانستان هزاره ګان دي او د طالبانو پر ضد وو خود استرالیا حکومت پر هغوی د پاکستان تاپه لګولی ده.

چرا پی.آر.تی...

باید تأمین امنیت را در کشوریکه تاکنون تفنگ حکومت میکند و قانون تاکنون پیاده نشده است، در الویتهای تمام مسایل خویش قرار دهند. تربیه اردوی ملی و تسریع پروسه خلع سلاح، مواردی است که به گرمی توسط انجو ها استقبال میگردد. اگر به معاشات و مصارف نظر اندازی صورت گیرد، در پروژه های پی آر تی نسبت به تمام موسسات مصارف خیلی گزاف صورت میگیرد.

حتی راپورهای مواصلت ورزیده است که پی آر تی بدون به مزاییده گذاشتن، پروژه را به قراردادیها محول میسازد، که درین صورت قراردادیها انتخاب شده نهایت نفع میپردازند.

۳: پی آر تی فعالیتهای بشر خواهانه و نظامی را با هم آمیخته ساخته است (تفکیک میان آنها را کاملاً مشکل ساخته است.)

از مارچ سال ۲۰۰۲ بدینسو در حدود بیشتر از ۳۵ نفر کارمندان انجوها و بیشتر از ۲۲ نفر کارمندان ملکی که در بخشهای ساختمانی مصروف خدمت بودند، کشته شده اند. چنین خرابی وضعیت بعد ازدوره مجاهدین و طالبان که در آن دوره ها کارمندان انجوها بطور اشخاص بیطرف شناخته و قابل قدر و احترام بودند. خیلی تکان دهنده است، که البته اکثراً علت آن ایجاد زمینه سوی تفاهم میان افراد ملکی و نظامی توسط تیم های پی آر تی میباشد.

زیرا اکثراً پرسونل نظامی لباسهای ملکی بتن و از وسایط سفید رنگ Four wheel drive که معمولاً موسسات استفاده میکنند، آنها نیز استفاده مینمایند، که بدین حساب تفکیک را میان افراد ملکی و نظامی مشکلتر ساخته اند، و ازینرو افراد ملکی به ظن اینکه گویا افراد نظامی هستند مورد حمله قرار میگیرند.

امنیت و انکشاف دو پدیده مستقل در افغانستان میباشد، و تا زمانیکه این مغالطه میان این دو جریان موجود باشد، امورات بازسازی به کندی به پیش خواهد رفت، که این در حقیقت باعث آزردگی مردم افغانستان خواهد شد اما اگر همین دو جریان بطور علیحده توسط متخصصین هر دو مسلک به پیش برده شود، در آنصورت در زمینه موفقیت مزید بدست خواهد آمد.

پنجهزار طفل مورد...

عصمت الله رؤف مسئول مطبوعاتی قوماندانی امنیه ولایت بلخ اظهار داشت که مطابق برخی راپور های رسیده در ولایت بلخ در حدود پنجهزار طفل مورد سوء استفاده قرار گرفته اند که به کار های شاقه چون موتر شویی، فروشندگی و کارهایی فزیکی مصروف هستند.

او گفت : ((چون ما عمده ترین ارگان امنیتی هستیم بناً وظیفهء خود میدانیم تا اطفال را از آسیب پذیری نجات دهیم. وبا محافظت اطفال در حقیقت ما آیندهء کشور خود را تضمین میکنیم.))

این درحالیست که یونسف (صندوق بین المللی حمایت اطفال) طی سیمینار در مزار شریف از اختطاف، قاچاق و سوء استفاده جنسي اطفال درافغانستان و ولایات شمال ابراز نگراني نموده و در عین حال، مقامات امنیتي ولایت بلخ ، عامل تخطي هاي بشري و خشونت بر اطفال را موجودیت سلاح غیر مجاز دانسته اند.

در سیمینار که اولین اقدام پولیس در مورد محافظت اطفال به شمار میرود، در مورد چگونگی عملکرد پولیس با اطفال ،جلو گیری از خشونت بر اطفال و آگاهی بیشتر پولیس از حقوق آنها جر و بحث صورت گرفت.

محمد اکرم خاکریزوال قوماندان امنیهء ولایت بلخ حمایت از اطفال را وظیفهء مهم پولیس دانسته و گفت:"اطفال قشر آسیب پذیر جامعه هستند بناءً ما پولیس را گرد هم جمع کردیم تا منحیث یک شبکهء محافظتی از اطفال حمایت کنند."

با این حال، به گفته مل پاسوال خلیل الله ضیایي آمر امنیت بلخ ، موجودیت نا امني ها، اختطاف و قاچاق اطفال ، همه بستگي به سلاح دارد و آنها با جمع آوري اسلحه از نزد افراد غیر مسوول میتوانند جلو این جرم و جنایات را بگیرند.

در سیمینار یونسف گفته شده که از سال گذشته تا بحال براي آنها دوصد قضیه اختطاف و مفقودي اطفال از سراسر افغانستان از سوي سازمان حقوق بشر ملل متحد و سایر سازمانها مواصلت نموده است ، ولي اکثر این اطلاعات شایعات بوده است.

آقای اکواردن، مسوول یونسف در مزار میگوید : ((ما گزارشاتي در رابطه به سوء استفاده اطفال در ولایات شرقي، شمالشرق و جنوبی داشته ایم که همه حکایت کننده قاچاق، اختطاف و سوء استفاده جنسی از اطفال بوده است.))

پژواک

آزاد سازی...

مل پاسوال عمر خیل مسوول اداري قوماندانی امنیه ولایت کندز که در راء س هیئت قرار دارد، گفت: ((. پولیس مؤظف ، دو نفر غاصبین را که مردم آنها را نشاندهي کرده بودند، لت و کوب نموده و از آنها تضمین گرفت که بعد از این حق تصرف در این علفچر ها را ندارند.)) این درحالي است که هشتاد در صد باشندگان ولسوالي دشت ارچي مالدار بوده و اکثراً مواشي خود را از طریق همین علفچر ها تغذیه مینمایند و افراد مسلح ، از آن به حیث زمین هاي زراعتي استفاده میکردند.خشکسالي هاي متواتر و غصب املاک توسط قوماندانان محلي در شمال کشور ، از جمله پامالي حقوق مردم محسوب میگردد.نمایندگان این ولسوالي به مسوولین ولایت کندز مراجعه نموده و خواهان رهایي این علفچر هااز نزد غاصبین گردیده بودند

مسوولین ولایتي در مورد هویت افراد مسلح توضیح نداده ، اما میگویند که این افراد کساني بودند که با توصل به زور ، دست به غصب علفچر ها زده بودند.

به گفته رئیس هیاء ت،از ولسوال و قوماندان امنیه دشت ارچي نیز سند تحریري اخذ شده که از علفچر هاي آزاد شده مراقبت کنند و نگذارند که کسي بر آن تصرف مجدد نمایند.

هیأت متشکل از نماینده مقام ولایت، معاونیت امنیت ملي، قوماندانی امنیه، مدیر یت املاک و دیوان قضایي بوده و قرار است علفچر ها در ولسوالي خان آباد و ساحات بین ولسوالیهاي دشت ارچي و خواجه غار را که توسط افراد مسلح محلي غصب شده است ،به زودي به کنترول در آورد. وي راجع به هویت افراد مسلح و مقدار ساحات غصب شده، معلومات نداده است.

پژواک

له منځنۍ اسیا...

او پدې توګه د نورو کلیو او دغه راز د افغانستان د پولې د زیاتې برخې د تخریب امکان شته، نوموړي په دولت غږ کړی چې ژر تر ژره دې پدې اړه خپله پریکړه اعلان کړي. ښاغلي عبد الرحمن زیاته کړه چې مونږ د شپږو ګاونډیو هیوادونو سره شریکه پوله لرو خو یوازې زیاتې ستونزې په ختیځ او سویلي سرحدونو کې لیدل کیږي.

پدې وروستیو کې تاجکستان د بدخشان ولایت څنډه کې د یوې اوسپنیزې کرښې د غځولو پروژه کړې چې هغې هم د افغانستان د یوې لویې ولسوالۍ زیاته برخه اوبو ته په خوله ورکړې ده.

اعلان

کمیسیون عالی سرمایه گذاری به اطلاع سرمایه گذاران وصنعت کاران محترم درداخل وخارج کشور میرساندکه مراحل توزیع زمین درپارک های صنعتی کمری ، ده سبز وسنجد درهٔ ولایت پروان قبلاً آغاز گردیده است .

آنعده از سرمایه گذاران وصنعت کارانیکه دررشته های قالین باقی، دباغی، فرش بافی، کمپل بافی، دست دوزی، صنعت چرم گری ، مواد خوراکه ، تولید مواد ساختمانی، پروسس وتهیه میوه جات و سبزیجات علاقه مند خرید ویا اجاره زمین باشند ویا قبلاً فورمه درخواستی اخذ نموده اند فورمه های شانرا بعد از خانه پری الی (۱۷) جدی سال روان به ریاست حمایه از سرمایه گذاران (آیسا) مقابل وزارت امور خارجه بسپارند.

وآنعده سرمایه گذاران وصنعت کارانیکه خواهش خرید ویا اجاره زمین را در فیز دوم پارک های فوق داشته باشند میتوانند به روزهای شنبه الی چهارشنبه ازساعت هشت صبح الی ۴ عصر جهت معلومات بیشتر واخذ فورمه های درخواستی به آدرس فوق مراجعه نمایند.

اراده

زیرنظرهیات تحریرانتشار میباید

موسس وصاحب امتیاز: حاجی سید داؤد

مدیر مسوول : ظهور افغان

معاون : سهراب "دیدار"

ERADA Daily

اراده در ویرایش و پیرایش مطالب دست باز دارد

آدرس: پروان مینه (ایستگاه سینمای بهارستان سرک مسجد حاجی میر احمد خانه نمبر۹۵)

تلیفون موبایل مدیر مسوول: ۰۷۰۲۲۴۷۸۷

تلیفون موبایل معاون : ۰۷۰۲۲۲۷۲۶

روزنامه آزاد وملی نشریه مرکزنشراتی افغان

اندیشه وعقاید مطرح شده ازسوی نویسنده گان به خودشان مربوط است

کمپوز و دیزاین: انجینیر محمدجمیل "امیری" و سبحان الله " داودزي"

چاپ:مطبعه مرکزنشراتی افغان قیمت یک شماره ۳ افغانی

Daily Independent Publication, Publisher: Afghan Media Resource Center

Founder: Haji Sayed Daud Chief Editor: Zuhoor Afghan

Engineerjamil_amiry@yahoo.com MobilPhone:070224787

eradadaily@hotmail.com Deputy: Suhrab Didar